

Icone della barra degli strumenti:



Programma

Consente di programmare il monitor per uno studio della PA ambulatoriale.



Recupera

Consente di richiamare uno studio della PA ambulatoriale dal monitor.



Dati BP

Consente di aprire uno studio della PA ambulatoriale.



Anteprima di stampa

Consente di visualizzare l'anteprima di una relazione.



Stampa

Consente di stampare una relazione.



Stampa pagina

Consente di stampare la pagina della relazione dei dati visualizzati.



Crea PDF

Consente di creare una relazione in formato PDF.



Guida

Consente di sfogliare i file della guida.



Esci

Consente di chiudere AccuWin Pro v3.

Sole
Indica che il monitor sta eseguendo misurazioni ad intervalli selezionati per la sezione VEGLIA dello studio.

Ora
Indica l'ora esatta quando il monitor non sta effettuando una misurazione.

Batteria
Indica che la tensione delle batterie è bassa;
È NECESSARIO SOSTITUIRE LE BATTERIE.

Orologio
Indica che è in corso uno studio programmato della PA ambulatoriale.

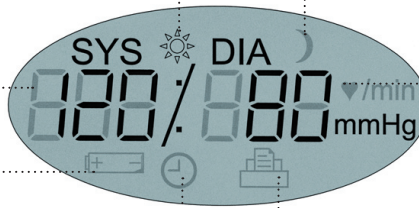

Luna
Indica che il monitor sta eseguendo misurazioni ad intervalli selezionati per la sezione SONNO dello studio.

Misurazione della PA
- Durante una misurazione della PA, indica la pressione del bracciale in mmHg.
- Immediatamente dopo una misurazione della PA, il display visualizza i risultati della misurazione, la pressione arteriosa in mmHg seguita dalla frequenza cardiaca in numero di battiti al minuto.

Stampante
Indica il numero di misurazioni in memoria.

Avvio/Arresto

- **PER ACCENDERE:** quando il monitor è spento, premere il pulsante di Avvio/Arresto.
- **PER SPEGNERE:** quando il monitor è acceso ma non sta effettuando una misurazione, premere e tenere premuto il pulsante di Avvio/Arresto finché non verranno emessi cinque brevi segnali acustici (5 secondi circa).
- **PER ANNULLARE UNA MISURAZIONE:** quando il monitor sta eseguendo una misurazione e viene visualizzata la pressione del bracciale, premere il pulsante di Avvio/Arresto.
- **PER AVVIARE UNO STUDIO PROGRAMMATO DELLA PA AMBULATORIALE:** quando l'ora lampeggia, premere il pulsante di Avvio/Arresto.
- **PER AVVIARE UNA SINGOLA MISURAZIONE DELLA PA:** quando viene visualizzata l'ora, premere il pulsante di Avvio/Arresto.

Sistolica/Diastolica



Pulsanti riservati per la programmazione futura.

Barra dei menu

Barra degli strumenti

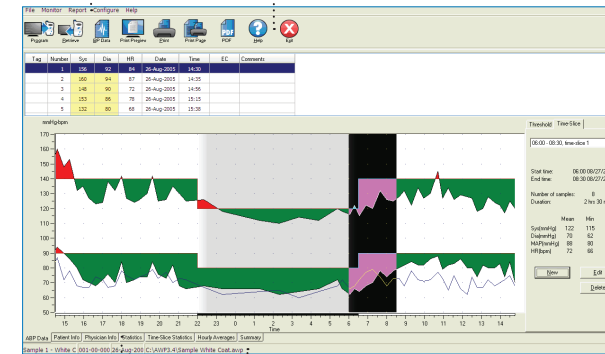

Schede

Barra di stato

SunTech[®] Oscar 2[™]

24-HR ABP

Attività preliminari

SunTech Medical, Inc.
507 Airport Boulevard, Suite 117
Morrisville, NC 27560-8200 USA
Tel: + 1.919.654.2300
1.800.421.8626
Fax: + 1.919.654.2301

www.SunTechMed.com

SunTech Medical, Ltd.
Oakfield Estate
Eynsham, Oxfordshire
England
Tel: + 44 (0) 1865.884.234
Fax: + 44 (0) 1865.884.235

www.SunTechMed.com

SunTech Medical, Ltd.
Level 19, Two IFC
8, Finance Street, Central
Hong Kong
Tel: + 852.2251.1949
Fax: + 852.2251.1950

www.CN.SunTechMed.com

SunTech Medical, Ltd.
2/F of Building A, Jinxiongd Technology Park
Guanlan, Bao'an District Shenzhen, 518110, PRC
Tel: + 86-755-2958 8810
+ 86-755-29588986 (Sales)
+ 86-755-29588665 (Service)
Fax: + 86-755-2958 8829

www.CN.SunTechMed.com

Installazione del software

1

Avviare il computer ed installare *AccuWin Pro v3* usando il CD di installazione. Se il CD non si avvia automaticamente, usare Windows Explorer per trovare ed eseguire il file "Auto-run.exe" nel CD.



Preparazione del monitor

2

Installare 2 batterie AA nel retro del monitor *Oscar 2*. Collegare il monitor e la porta seriale del PC mediante il cavo di interfaccia.



Comunicazione con il monitor

3

Avviare *AccuWin Pro v3*. Dalla barra dei menu, selezionare Monitor, quindi Configura porta. Quando il Oscar 2 è collegato al PC con il cavo USB, la porta USB viene selezionata automaticamente.

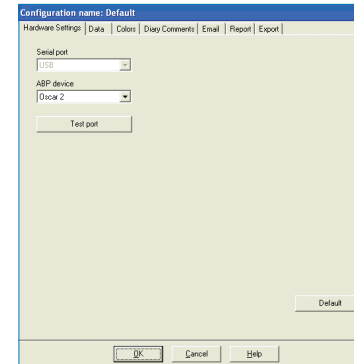

Programmazione del monitor

4

Selezionare l'icona Programmazione ed immettere i parametri per un nuovo studio della PA ambulatoriale. Il nome e l'ID del paziente possono essere immessi a questo punto o successivamente, quando i dati vengono richiamati dal monitor.

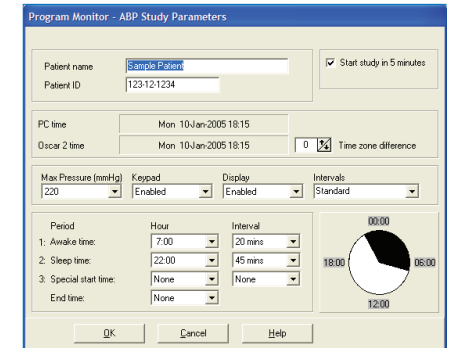

Applicare il monitor e il bracciale Orbit al paziente

5

Selezionare un bracciale di misura idonea facendo riferimento all'indicatore di RANGE e al marcatore di INDEX per verificarne l'adeguatezza rispetto alla circonferenza del braccio. Applicare il bracciale Orbit infilando il manicotto sul braccio del paziente con il tubo che fuoriesce dall'estremità superiore del bracciale. Controllare che l'indicatore ARTERY si trovi in corrispondenza dell'arteria brachiale ed avvolgere strettamente il bracciale. Collegare il tubo del bracciale al monitor, posizionare il monitor nella tasca e apporlo al paziente usando la cintura.



Preparare il paziente per lo studio

6

Con il monitor acceso, premere il pulsante di Avvio/Arresto (▶/■) sul monitor per avviare manualmente una misurazione della PA. Accertare il funzionamento corretto del monitor. Istruire il paziente in merito alle modalità di funzionamento del monitor facendo riferimento alla sezione Preparazione ed educazione del paziente della Guida per l'utente dell'*Oscar 2*.

Nota! Accertarsi che il paziente sappia che è necessario che riduca al minimo i movimenti e che deve tenere il braccio disteso leggermente scostato dal corpo in modo da consentire una corretta misurazione da parte del monitor. Il paziente è quindi pronto per lo studio della PA ambulatoriale.



Richiamo dei dati della PA ambulatoriale dall'Oscar 2

7

Una volta concluso lo studio della PA ambulatoriale del paziente, rimuovere il monitor e gli accessori e collegare l'*Oscar 2* al computer (Vedere la fase 2). Avviare *AccuWin Pro v3* e selezionare l'icona Recupera. Al termine del richiamo dei dati, seguire le istruzioni visualizzate nello schermo per salvare lo studio. Verranno quindi visualizzati i dati dello studio.

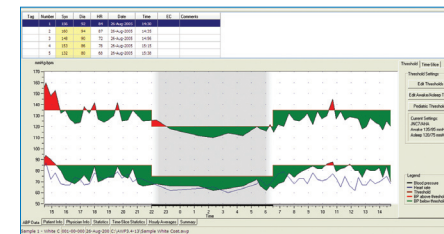

Revisione di uno studio della PA ambulatoriale e stampa della relazione

8

Per modificare i dati dello studio, usare le schede Dati ABP, Info paziente e Info medico. Per rivedere lo studio, usare le schede Statistiche e Medie orarie. Infine, selezionare l'icona Anteprima di stampa per configurare e stampare la relazione o per selezionare l'icona PDF per creare una relazione in formato PDF.

