

Werkbalk Pictogrammen:

Zon
Geeft aan dat de monitor onderzoeken/lezingen opvraagt op met geselecteerde intervals gedurende het AWAKE-gedeelte van het onderzoek.

Tijd
Geeft de juiste tijd, wanneer de monitor niet meer een onderzoek bezig is.

Batterij
Geeft lage voltage van de batterijen aan: **BATTERIJEN VERVANGEN!!**

Klok
Geeft aan, dat de geprogrammeerde ABP studie loopt.

Systolisch/Diastolisch

Maan
Geeft aan dat de monitor onderzoeken/lezingen opvraagt met geselecteerde intervals gedurende het ASLEEP-gedeelte van het onderzoek.







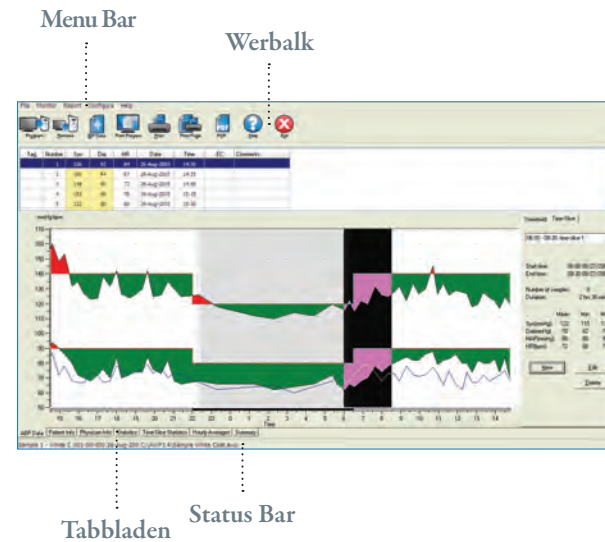
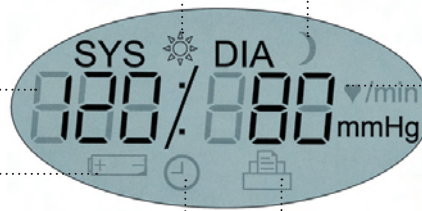

BP meting
- Gedurende een BP onderzoek, wordt de druk van de cuff aangegeven in mmHg.
- Direct na een BP onderzoek, toont de display de resultaten van het onderzoek, BP in mmHg, gevolgd door een hartslag in slagen per minuut.

Printer
Toont het aantal opgeslagen onderzoeken.

Start/Stop
- **NAAR POWER ON:** Druk op de START/STOP toets, om de monitor weer aan te zetten.
- **NAAR POWER OFF:** druk de START/STOP toets in en hou deze vast, als de monitor aan is, maar geen onderzoek afneemt; wacht tot u 5 snelle piepjes hoort (ca. 5 seconden).
- **HOE EEN METING AF TE BREKEN:** druk op de START/STOP toets, wanneer de monitor een onderzoek doet en de cuff druk wordt getoond op het scherm.
- **HOE EEN GEPROGRAMMEERDE ABP STUDIE TE STARTEN:** druk op de START/STOP toets, zodra de tijd flikkert.
- **HOE ALLEEN EEN BP ONDERZOEK TE STARTEN:** druk op de START/STOP toets, zodra de tijd op de display verschijnt.

De volgende toetsen zijn gereserveerd om in de toekomst te kunnen programmeren



-  **Programmeren**
Programmeer de monitor voor een ABP studie/onderzoek.
-  **Ophalen**
Een ABP studie opvragen.
-  **Bloeddrukgegevens**
Een ABP studie openen.
-  **Afdrukvoorbeeld**
Afdruk voorbeeld.
-  **Afdrukken**
Een rapport printen.
-  **Pagina Afdrukken**
Print de weergegeven data van het rapport.
-  **Creëer PDF**
Maak een PDF file van een rapport.
-  **Help**
Browse Help bestanden.
-  **Afsluiten**
Afsluiten AccuWin Pro v3.

SunTech[®] Oscar2[™]

24-HR ABP

Getting Started

SunTech Medical, Inc.
507 Airport Boulevard, Suite 117
Morrisville, NC 27560-8200 USA
Tel: + 1.919.654.2300
1.800.421.8626
Fax: + 1.919.654.2301

www.SunTechMed.com

SunTech Medical, Ltd.
Oakfield Estate
Eynsham, Oxfordshire
England
Tel: + 44 (0) 1865.884.234
Fax: + 44 (0) 1865.884.235

www.SunTechMed.com

SunTech Medical, Ltd.
Level 19, Two IFC
8, Finance Street, Central
Hong Kong
Tel: + 852.2251.1949
Fax: + 852.2251.1950

www.CN.SunTechMed.com

SunTech Medical, Ltd.
2/F of Building A, Jinxiongda Technology Park
Guanlan, Bao'an District Shenzhen, 518110, PRC
Tel: + 86-755-2958 8810
+ 86-755-29588986 (Sales)
+ 86-755-29588665 (Service)
Fax: + 86-755-2958 8829

www.CN.SunTechMed.com

Installatie Software

1

Start uw computer en installeer *AccuWin Pro v3* met de installatie CD. Mocht de CD niet automatisch starten, start dan "Autorun.exe" via uw Windows Verkenner.



Opstart monitor

2

Plaats 2 AA batterijen achter in de *Oscar 2* monitor. Sluit de monitor aan op de seriële poort van de PC door middel van de interface kabel.



Aansluiting op de monitor

3

Start *AccuWin Pro v3*. Ga naar Menu, selecteer Monitor en vervolgens. Wanneer de Oscar 2 is aangesloten op de PC met de USB-kabel, de USB-poort wordt automatisch geselecteerd.

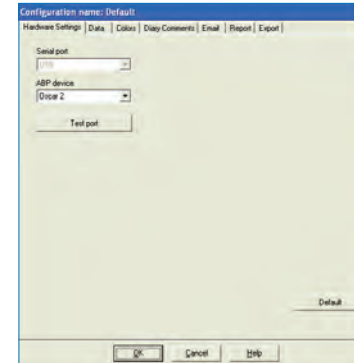

Monitor programmeren

4

Selecteer het Programmeren pictogram en vul de parameters in voor het nieuwe ABP onderzoek. U kunt hier de naam van uw patiënt en nummer (sofi/verzekerings?) invullen of ervoor kiezen dit op een later tijdstip aan te vullen, wanneer de gegevens zijn verkregen van de monitor.

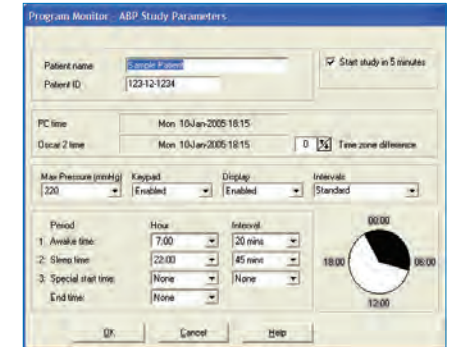

Hoe koppelt u uw patiënt aan het Orbit cuff/manchet

5

Kies de juiste cuff/manchet grootte, door gebruik te maken van de Range indicator en de INDEX marker voor een correcte armomtrek.

Plaats de Orbit cuff/manchet door de mouw omhoog te schuiven, zorg er wel voor dat het slangetje boven aan de manchet uitsteekt. Verzeker u zelf ervan dat de ARTERY indicator over de arteria brachialis ligt en laat de manchet nauw aansluiten. Sluit het slangetje van de manchet aan op de monitor, plaats de monitor in de tas en bevestig het aan de riem van de patiënt.



Vorbereiding op de meting

6

Zet de monitor aan, druk op de START/STOP (▶/■) knop om handmatig de BP-meting te starten. Check of de monitor correct werkt. Bereidt uw patiënt voor op de werking van de monitor door samen het hoofdstuk Het voorbereiden en in strueren van de patient door te nemen.

Let op! Verzeker uzelf ervan, dat de patiënt weet, hoe zo rustig mogelijk te zijn en hoe de arm enigszins apart/verwijderd van het lichaam te laten rusten, zodat de monitor de meest optimale lezing kan garanderen.



ABP data opvragen van de Oscar 2

7

Als uw patiënt terug komt na de BP meting, verwijdert u de monitor met toebehoren en sluit u de *Oscar 2* aan op de computer (zie stap 2). Start *Accuwin Pro v3* en selecteer de Ophalen pictogram. Nadat u de gegevens heeft opgehaald, volgt u de on-screen instructies om de lezing/studie op te vragen. De gegevens van de studie worden nu zichtbaar.

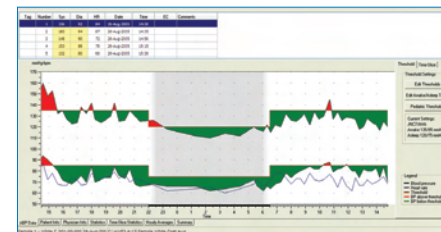

Beoordeling van de ABP gegevens en printen van het rapport

8

Bewerk de data met de ABD-gegevens, Patiëntgegevens en de Artsgegevens tabs. Bekijk de studie door gebruik te maken van Statistieken en Uurgemiddelden tabs. Selecteer tot slot de Afdrukvoorbeeld pictogram om een PDF file van het rapport te maken.

