



Skrócona instrukcja obsługi

Zawartość zestawu



Pasek ramienny



Pas



Kabel USB



Napęd USB z oprogramowaniem i dokumentacją



Mankiet Orbit rozmiar 2



Mankiet Orbit rozmiar 3



Kieszon



Spis treści skróconej instrukcji obsługi

Zawartość zestawu.....	1
Wstęp do Oscar 2	2
Programowanie urządzenia i ustawianie badania	4
Przeglądanie projektu i drukowanie raportu	5
AccuWin Pro 4 Instalacja	6
AccuWin Pro 4 Instalacja lokalna.....	7
AccuWin Pro 4 Instalacja serwer-klient.....	8

Skrócona instrukcja obsługi

Wstęp do Oscar 2

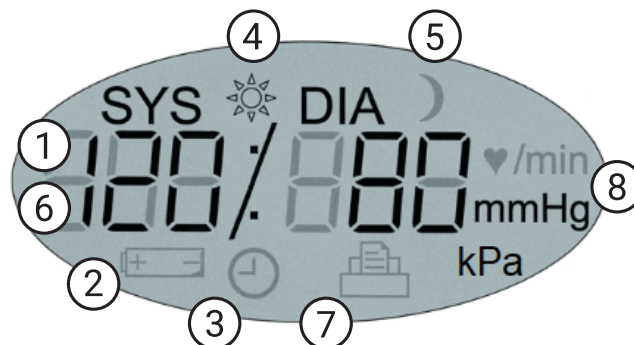

1. Przycisk Start/Stop

Aby włączyć:

Naciśnij przycisk Start/Stop.

Aby wyłączyć:

Gdy pomiar nie jest wykonywany naciśnij i PRZYTRZYMAJ przycisk Start/Stop do momentu usłyszenia 8 szybkich tonów (ok. 5 sekund), następnie zwolnij przycisk.

Aby przerwać pomiar:

Naciśnij przycisk Start/Stop w dowolnym momencie pomiaru.

Aby rozpocząć zaprogramowane monitorowanie ciśnienia tętniczego:

Gdy miga symbol czasu naciśnij przycisk Start/Stop, aby wykonać 1. pomiar.

Aby rozpocząć ręczny pomiar ciśnienia krwi:

Naciśnij przycisk Start/Stop, gdy wyświetlany jest zegar.

2. Znacznik / zdarzenia reakcji na dawkę

3. Przycisk dzień/noc

1. **Czas** - Wyświetlany, gdy monitor nie przeprowadza odczytu.

2. **Akumulator** - Wskazuje niski stan naładowania akumulatora; WYMIENIĆ AKUMULATORY.

3. **Zegar** - Badanie ABP w toku.

4. **Symbol słońca** - Wskazuje część badania podczas AKTYWNOŚCI.

5. **Symbol księżyca** - Wskazuje część badania podczas SNU.

6. **Odczyt BP** - Podczas odczytu wyświetla ciśnienie mankietu. Od razu po odczycie pokazuje wyniki BP, a następnie tętno w uderzeniach na minutę.

7. **Symbol odczytów** - Wskazuje liczbę odczytów w pamięci.

8. **Jednostka** - Wskazuje jednostkę pomiaru wyświetlanych wartości

Skrócona instrukcja obsługi

Wstęp do AccuWin Pro 4

AccuWin Pro 4



1. Pasek szybkiego dostępu

Dostęp do funkcji przez oprogramowanie AccuWin Pro 4

2. Odczyty indywidualne

Indywidualne pomiary i komentarze do badania

3. Wykresy danych ABP

Skurczowe, rozkurczowe i tętno są przedstawiane graficznie w odniesieniu do progów BP

4. Progi wykresu ABP

Dostosuj progi i czasy aktywności i snu

5. Zakładki Pacjent i Dane badania

Dodatkowe informacje o badaniu i pacjencie

Przyciski paska narzędzi



Zaprogramuj urządzenie



Pobierz badanie z urządzenia



Baza danych pacjenta



Podgląd wydruku



Drukuj



Drukuj stronę



Utwórz PDF



Eksport



Ustawienia



Pomoc



Wyjście



Języki

Skrócona instrukcja obsługi

Programowanie urządzenia i ustawianie badania

Podłączanie monitora ABP Oscar 2

1. Umieść 2 alkaliczne baterie AA do urządzenia Oscar 2
2. Podłącz kabel monitora do gniazda USB u dołu monitora ABP.

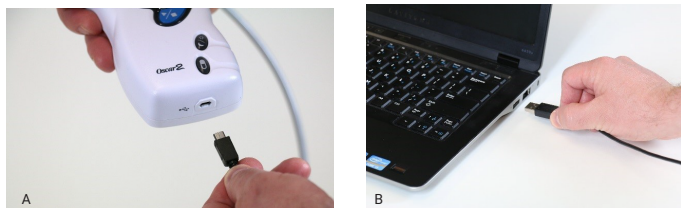

Programowanie monitora ABP Oscar 2

1. Kliknij ikonę Programuj na pasku zadań
2. Wprowadź ID pacjenta.
3. Naciśnij przycisk Sprawdź pacjenta, aby wczytać istniejące informacje o pacjencie, jeżeli to możliwe. Jeżeli wyświetlony zostanie komunikat o istniejącym pacjencie, naciśnij Potwierdź dopasowanie.
4. Ustaw czasy aktywności, snu i interwały pomiaru.
5. Wybierz przycisk Programuj, aby ustawić urządzenie.

5

Rozpoczynanie badania pacjenta

UWAGA: Nieprawidłowy rozmiar lub umiejscowienie mankietu może skutkować niepoprawnymi i zafałszowanymi wynikami pomiarów ciśnienia krwi. Jeżeli nie jesteś zaznajomiony z użytkowaniem mankieta, pełne informacje o zakładaniu mankieta można znaleźć w podręczniku użytkownika. Wybierz odpowiedni rozmiar mankieta używając znaczników na mankiecie.

6. Podłącz przewód BP do mankieta.
7. Załóż mankieta Orbit ABPM na niedominującą ramię pacjenta umieszczając symbol tętnicy na tętnicy ramiennej.

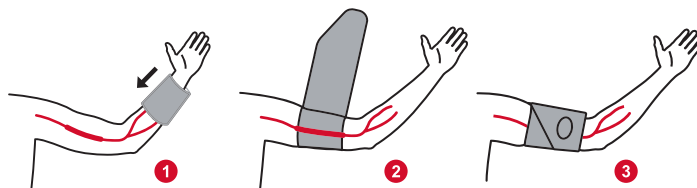

8. Zamknij urządzenie w etui i przymocuj do pacjenta przy pomocy paska z węzłem naokoło tylnej części karku pacjenta.
9. Przy pomocy przycisku start/stop przeprowadź próbny pomiar ciśnienia krwi, aby zapewnić komfort i dokładność.
10. Przekaż pacjentowi ustne lub pisemne instrukcje dotyczące badania. W instrukcji można znaleźć sugestie, jak przekazywać instrukcje.

Skrócona instrukcja obsługi

Przeglądanie projektu i drukowanie raportu

Pobieranie badania

1. Podłącz Oscar 2 do komputera za pomocą przewodu USB.
2. Kliknij ikonę pobierania
3. Wybierz, czy utworzyć nowego pacjenta, czy wybrać innego pacjenta istniejącego w bazie danych.

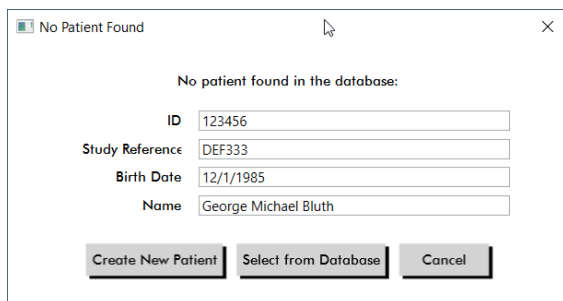

Pobieranie badania

1. Pobierz badanie z urządzenia lub wybierz istniejące badanie z bazy danych pacjenta.
2. Przeglądaj dane badania przy użyciu zakładek danych badania na dole widoku przeglądarki.

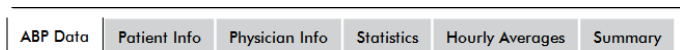

3. Ustaw automatyczne interpretacyjne porównanie oparte o AHA, ESH lub wskazówki pediatryczne.

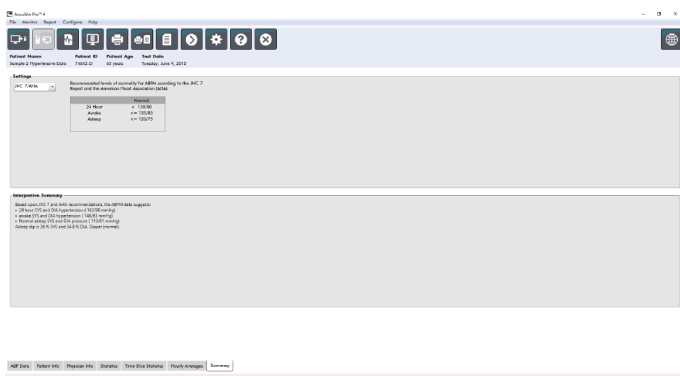

Zapisywanie i drukowanie raportu

1. Dostosuj swoje ustawienia raportu używając zakładki raportu w menu

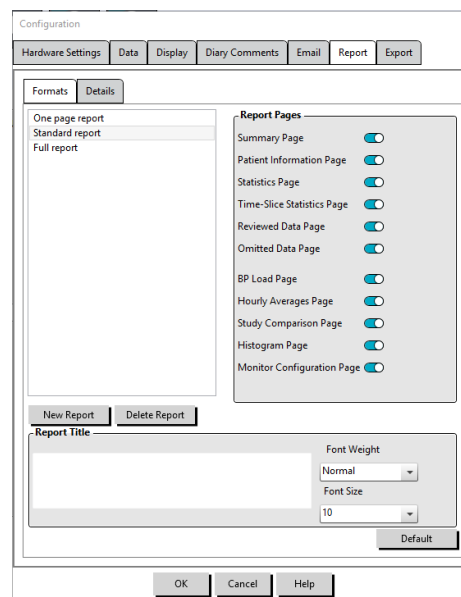

2. ustawień.

- Wybierz jedną z następujących opcji:



- Zapisz PDF na dysku



- Podgląd raportu PDF



- Wyślij raport do drukarki



Wyślij pojedynczą stronę raportu do drukarki

Skrócona instrukcja obsługi

AccuWin Pro 4 Instalacja

Wybieranie rodzaju instalacji

AccuWin Pro 4 może zostać zainstalowany na pojedynczym komputerze PC (instalacja lokalna) lub na wielu komputerach PC podłączonych do tej samej bazy danych informacji o pacjencie (instalacja serwer-klient).

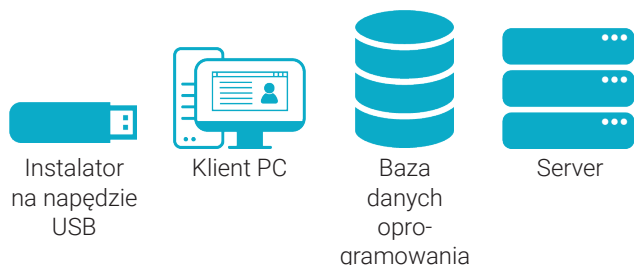

Instalacja lokalna

W celu instalacji na pojedynczym terminalu PC, uruchom instalator tylko na tym terminalu. Instalacja lokalna zainstaluje bazę danych na lokalnym komputerze PC.

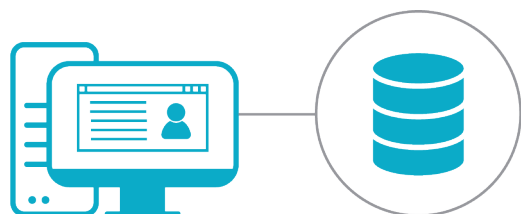

Instalacja serwer klient

Dla ustawienia serwer-klient z wieloma terminalami, należy najpierw uruchomić instalator na serwerze bazy danych, a następnie na każdym terminalu PC.

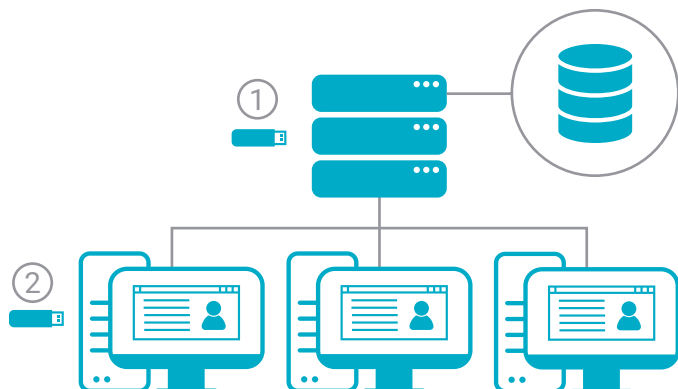

Notatki dla instalacji na Windows 7 i wersji 32-bitowych

AccuWin Pro 4 zawiera Microsoft SQL Server Express 2016, który wymaga systemu Windows 8.1 lub nowszego, a także systemu 64-bitowego. Windows 7 i systemy 32-bitowe wymagają zainstalowania SQL Server Express 2014. Użyj instalatora SQL2014 w folderze Advanced Installation Tools.

Potrzebujesz dalszej pomocy?

Pomoc dotycząca istniejących serwerów SQL można znaleźć w naszym Przewodniku instalacji i rozwiązywania problemów w folderze Advanced Tools

Pendrive USB zawiera

- AccuWin Pro 4 z instalatorem SQL2016
- Foldery językowe zawierają:
 - Podręcznik użytkownika
 - Skrócona instrukcja obsługi
- Zaawansowane narzędzia instalatora zawierają:
 - Instalator Client only - lekki instalator do instalacji na stanowiskach klienta
 - AccuWin Pro 4 z instalatorem SQL 2014

Advanced Installer Tools	4/24/2020 4:48 PM	File folder
Čeština	4/24/2020 4:48 PM	File folder
Deutsch	4/24/2020 4:48 PM	File folder
English	4/24/2020 4:48 PM	File folder
Español	4/24/2020 4:48 PM	File folder
Français	4/24/2020 4:48 PM	File folder
Italiano	4/24/2020 4:48 PM	File folder
Nederlands	4/24/2020 4:48 PM	File folder
Polskie	4/24/2020 4:48 PM	File folder
Português	4/24/2020 4:48 PM	File folder
Türk	4/24/2020 4:48 PM	File folder
中文	4/24/2020 4:48 PM	File folder
AccuWinPro4-4.0.3.183-SQL2016.exe	4/17/2020 1:20 PM	Application

Skrócona instrukcja obsługi

AccuWin Pro 4 Instalacja lokalna

Proces instalacji lokalnej

1. Podłącz pendrive USB Zacznij Tutaj i uruchom instalator AccuWin Pro 4.

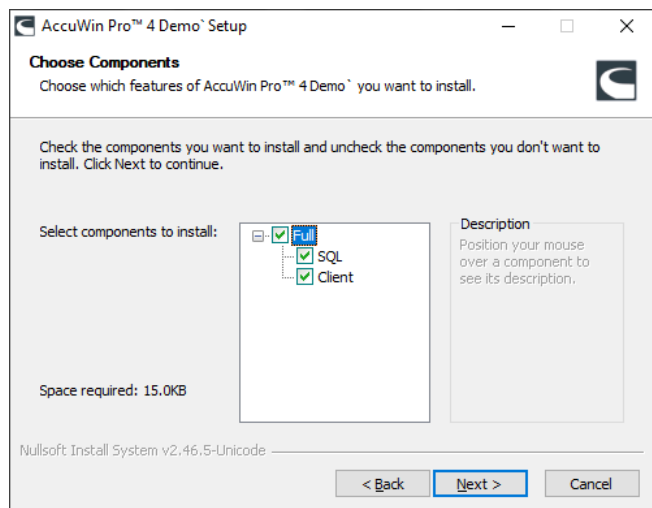

2. Wybierz rodzaj instalacji **Pełna**:

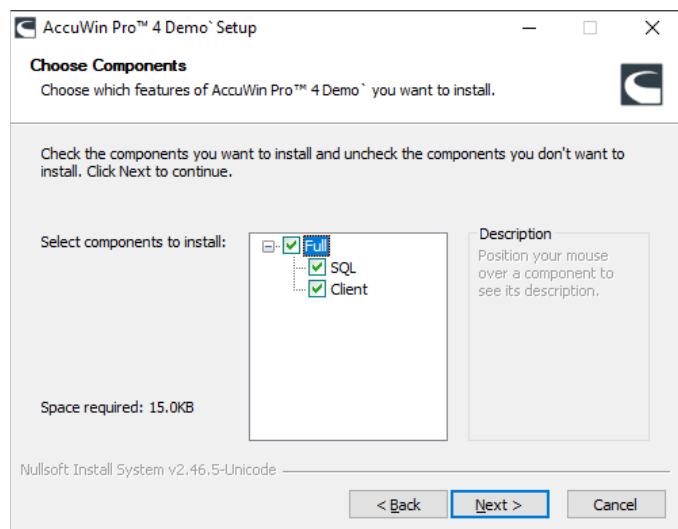

- **Wybierz rodzaj połączenia z bazą danych:**

- **Standardowe: Login SQL:** Ustaw użytkownika serwera SQL do komunikacji z bazą danych. Dalsza konfiguracja nie jest wymagana przy ustawianiu klienta.
- **Zaawansowane: Uwierzytelnienie systemu Windows:** Dostęp do bazy danych wymagane jest uwierzytelnienie systemu Windows. Wymagane jest, aby każdy użytkownik systemu Windows miał dostęp do serwera SQL.

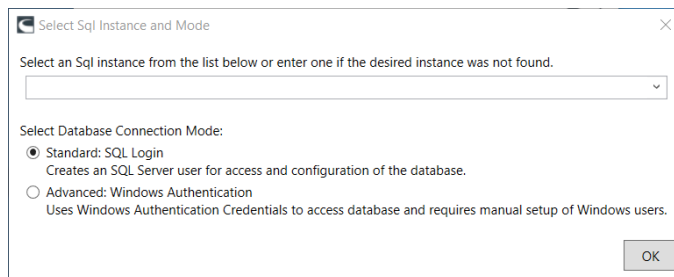
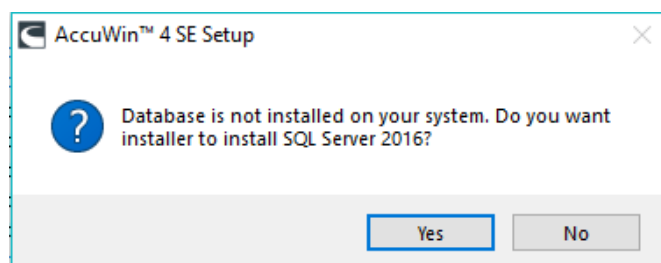

- Tylko dla SQL Server 2016 - Zapisz certyfikat na dysk. AccuWin Pro 4 używa certyfikatów do zarządzania szyfrowaniem bazy danych. Certyfikaty są wymagane do dodawania dodatkowych klientów AccuWin Pro 4.

4. Uruchom AccuWin Pro 4

3. Ukończ instalację serwera SQL

- AccuWin Pro 4 będzie używać istniejącego serwera SQL, jeśli będzie on dostępny lub zakomunikuje konieczność zainstalowania nowego serwera SQL, jeżeli nie zostanie znaleziony istniejący serwer. Jeżeli domyślnie nie wybrany jest żaden serwer, wybierz SQLEXPRESS_AWP na końcu, o ile jest dostępny.

Skrócona instrukcja obsługi

AccuWin Pro 4 Instalacja serwer-klient

Proces instalacji serwer-klient

1. Podłącz pendrive USB Zacznij Tutaj i uruchom instalator AccuWin Pro 4 na serwerze używanym jako baza danych AccuWin Pro 4.

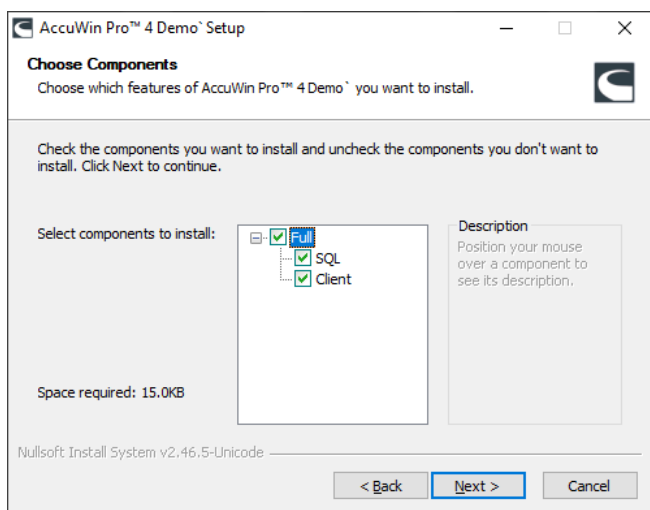

2. Wybierz rodzaj instalacji **Pełna**:

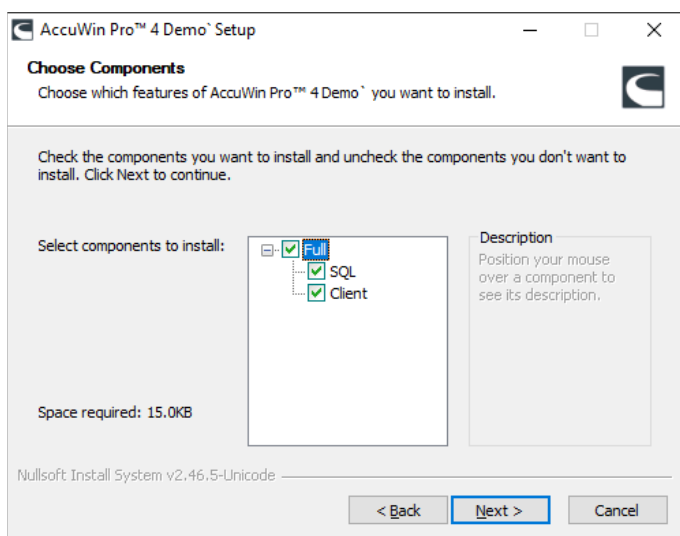

3. Ukończ instalację Bazy danych SQL

- AccuWin Pro 4 będzie używać istniejącego serwera SQL, jeśli będzie on dostępny lub zakomunikuje konieczność zainstalowania nowego serwera SQL, jeżeli nie zostanie znaleziony istniejący serwer. Jeżeli domyślnie nie wybrany jest żaden serwer, jeżeli jest wybierz AWP na końcu.
- Wybierz rodzaj połączenia z bazą danych:

- **Standardowe: Login SQL:** Ustaw użytkownika serwera SQL do komunikacji z bazą danych. Dalsza konfiguracja nie jest wymagana przy ustawianiu klienta.
 - **Zaawansowane: Uwierzytelnienie systemu Windows:** Dostęp do bazy danych wymagane jest uwierzytelnienie systemu Windows. Wymagane jest, aby każdy użytkownik systemu Windows miał dostęp do serwera SQL.
- Pamiętaj swój **Rodzaj połączenia**, ponieważ trzeba będzie użyć tego samego rodzaju połączenia dla wszystkich klientów.

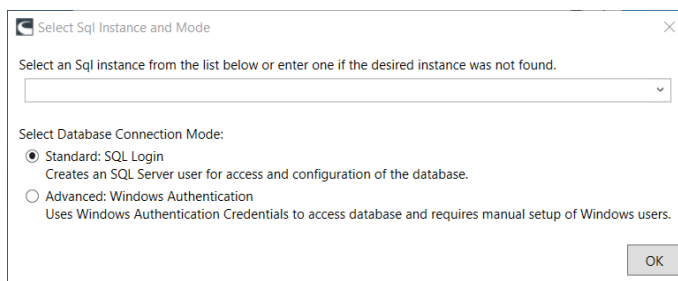
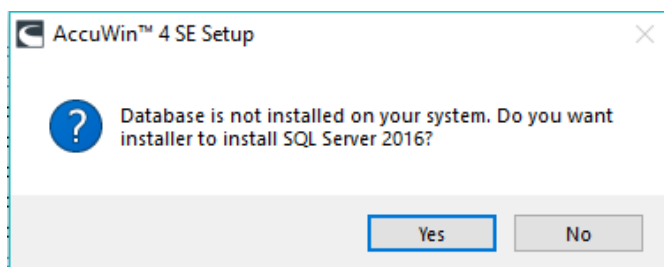

- Tylko dla SQL Server 2016 - Zapisz certyfikat na dysk Zacznij Tutaj. AccuWin Pro 4 używa certyfikatów do zarządzania szyfrowaniem bazy danych. Certyfikaty są wymagane do dodawania klientów AccuWin Pro 4.
4. Podłącz pendrive Zacznij Tutaj i uruchom instalator AccuWin Pro 4 na wszystkich stacjach roboczych używanych jako klient AccuWin Pro 4.
 5. Wybierz instalację **Klient**.

Skrócona instrukcja obsługi

AccuWin Pro 4 Instalacja serwer-klient

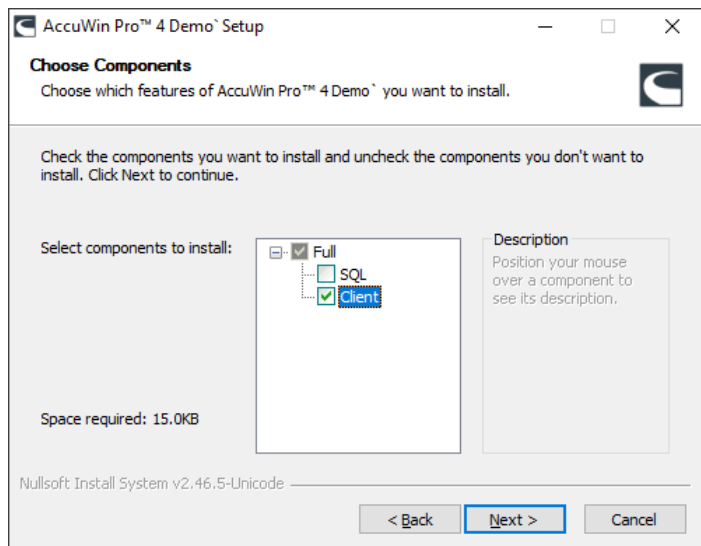

- Po wyświetleniu komunikatu wybierz wystąpienie SQL wcześniej zainstalowane na serwerze i wybierz ten sam Rodzaj połączenia.
- Tylko dla SQL Server 2016 - Po wyświetleniu komunikatu zainstaluj certyfikat zapisany podczas instalacji serwera.
- Ukończ instalację i uruchom AccuWin Pro 4.

Informacje kontaktowe

SunTech Medical
517 Airport Blvd, Morrisville, USA.

Tel: 919.654.2300 800.421.8626

Fax: 919.654.2300

E-mail: CustomerSupport@SunTechMed.com

Strona internetowa: SunTechMed.com

Informacje o producencie



507 Airport Boulevard, Suite 117
Morrisville, NC 27560-8200 USA

Tel: + 1.919.654.2300

+ 1 800.421.8626

Fax: + 1.919.654.2301

SunTechMed.com



EMERGO Europe
Prinsessegracht 20
2514 AP The Hague
The Netherlands

105 HuanGuan South Road, Suite 15 2~3/F

DaHe Community Guanlan,

LongHua District, Shenzhen

GuangDong PRC 518110

Tel.: + 86.755.29588810

+ 86.755.29588986 (Sprzedaż)

+ 86.755.29588665 (Serwis)

Fax: + 86.755.29588829

SunTechMed.com.CN



0413

