



快速入门指南

系统目录表



肩带



腰带



USB 电缆



USB 驱动软件 and 文件



Orbit 袖带尺寸 2



Orbit 袖带尺寸 3



气囊



快速入门指南目录表

系统目录表.....	1
Oscar 2 简介.....	2
编程设备和设置测试.....	4
检查测试和打印报告.....	5
AccuWin Pro 4 安装.....	6
AccuWin Pro 4 本地安装.....	7
AccuWin Pro 4 服务器-客户端安装.....	8

快速入门指南

Oscar 2 简介

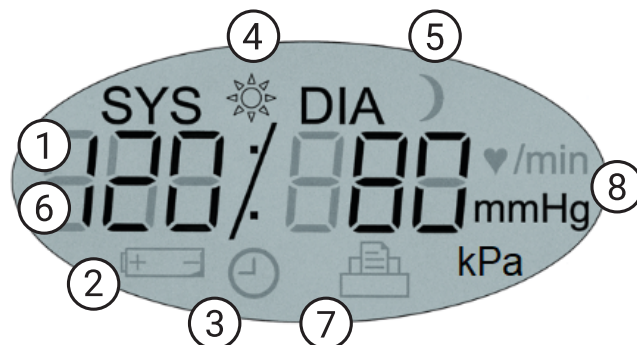

1. 开始/停止按钮

要加电:

请按下“开始/停止”按钮。

要断电:

当监测仪未读取读数时, 请按住“开始/停止”按钮直至听到 8 声短促哔声 (约 5 秒), 然后松开。

要中断测量:

在读数过程中随时按下“开始/停止”按钮。

要开始程序化 ABP 研究:

当时间闪烁时, 请按下“开始/停止”按钮, 读取第 1 个读数。

要开始手动 BP 读数:

当显示时钟时, 请按下“开始/停止”按钮。

2. 用药反应/事件标记

3. “白天/黑夜”按钮

1. 时间 - 监测仪未读取读数时显示。

2. 电池 - 表示电量不足; 更换电池。

3. 时钟 - ABP 研究正在进行中。

4. 太阳 - 表示研究的清醒部分。

5. 月亮 - 表示研究的睡眠部分。

6. BP 读数 - 读数时, 将显示袖带压力。读数后, 将立即显示 BP 结果及心率 (次/分钟)。

7. 读数符号 - 表示存储器中的 BP 读数数量。

8. 单位 - 显示值的测量单位

快速入门指南

AccuWin Pro 4 简介

AccuWin Pro 4



工具栏按钮



程序设备



从设备获取测试

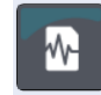

患者数据库



打印预览



打印

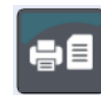

打印页



制作PDF



导出



设置

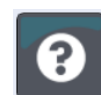

帮助



退出



语言

1. 快速访问工具栏

访问 AccuWin Pro 4 软件的各种功能

2. 独立读数

独立测试测量和评论

3. ABP 数值图表

以图形方式呈现收缩压、舒张压和心率，并带有 BP 阈值

4. ABP 图表阈值

调节阈值及唤醒和睡眠时间

5. 患者和测试数据选项卡

更多测试和患者信息

快速入门指南

编程设备和设置测试

连接 Oscar 2 ABP 监测仪

1. 将 2 节碱性 AA 电池插入 Oscar 2
2. 将 USB 电缆连接到 ABP 监测仪上的 USB 连接器以及 PC。

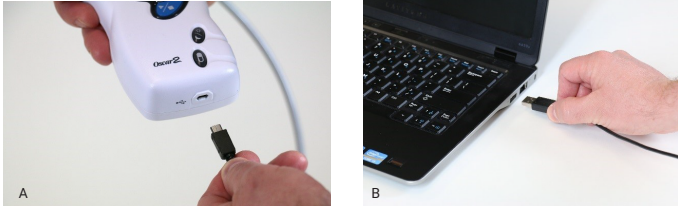

编程 Oscar 2 ABP 监测仪

1. 点击工具栏中的程序图标 
2. 输入患者 ID。
3. 如有患者信息可用，按下“查找患者”将其载入。当提示已有患者时，按下“确认匹配”。
4. 设定唤醒、睡眠时间和测量间歇。
5. 按下“程序”以设置设备。

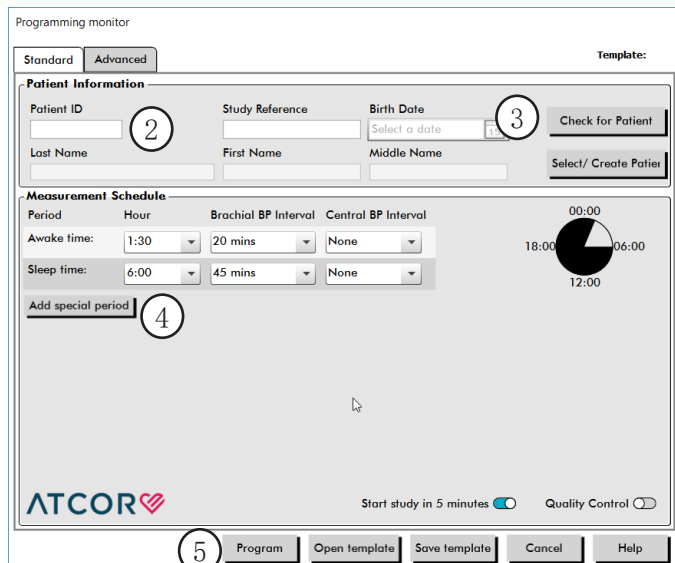

开始患者测试

注意：袖带尺寸或使用不正确可能造成血压测量出现错误和发生误导。如您不熟悉袖带使用方法，请查阅手册中关于袖带应用的完整说明。

通过袖带上的“范围”和“指数”标记选择正确的袖带尺寸。

6. 将 BP 软管袖带。
7. 将 Orbit ABPM 袖带佩戴在患者的非优势手臂上，使动脉符号位于肱动脉上方。

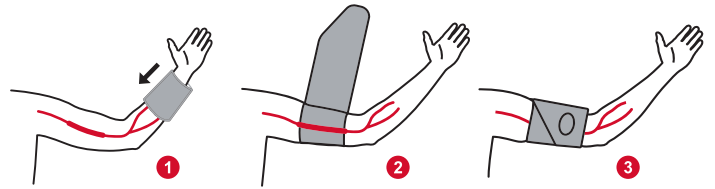

8. 将气囊连接至设备，用吊带把气囊固定在患者身上，使软管从患者颈部后侧绕过。
9. 按下“启动/停止”按钮执行 BP 测试，确保患者舒适、测量准确。
10. 向患者提供口头或书面的测试说明。建议的说明内容，请查阅手册。

快速入门指南

检查测试和打印报告

获取测试

1. 用 USB 电缆将 Oscar 2 连接至计算机。
2. 点击获取图标
3. 创建新患者，或选择数据库中的已有患者。



No Patient Found

No patient found in the database:

ID: 123456

Study Reference: DEF333

Birth Date: 12/1/1985

Name: George Michael Bluth

Create New Patient | Select from Database | Cancel

检查测试

1. 从设备获取测试，或从患者数据库中选择已有测试。
2. 通过检查视图底部的测试数据选项卡查看测试数据。

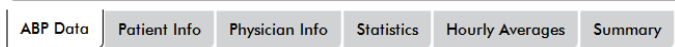

3. 设定基于 AHA、ESH 或儿科指导原则的自动摘要说明。

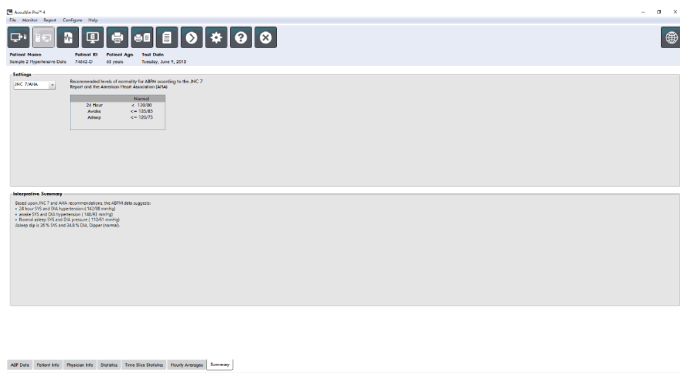

保存和打印报告

1. 通过设置菜单中的报告选项卡自定义您的报告设置。



Configuration

Hardware Settings | Data | Display | Diary Comments | Email | Report | Export

Formats | Details

One page report
Standard report
Full report

Report Pages

Summary Page

Patient Information Page

Statistics Page

Time-Slice Statistics Page

Reviewed Data Page

Omitted Data Page

BP Load Page

Hourly Averages Page

Study Comparison Page

Histogram Page

Monitor Configuration Page

New Report | Delete Report

Report Title

Font Weight: Normal

Font Size: 10

Default

OK | Cancel | Help

2. 单击以下图标之一：

- 保存 PDF 至磁盘



- 预览 PDF 报告



- 发送报告至打印机



- 发送单个报告页面至打印机



快速入门指南

AccuWin Pro 4 安装

选择您的安装类型

AccuWin Pro 4 可安装在单个 PC（本地安装）或连接至同一患者信息数据库的多个 PC（服务器-客户端安装）上。

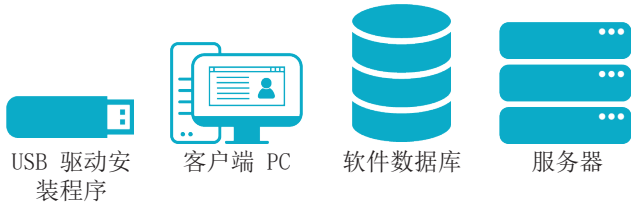

本地安装

用于访问单个 PC 终端，仅在终端上运行安装程序。本地安装将在本地 PC 上安装数据库。

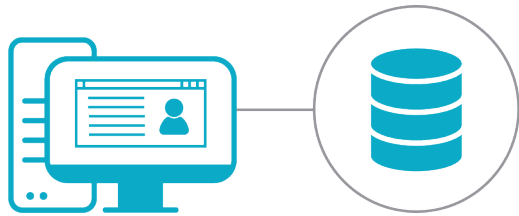

服务器-客户端安装

用于多个终端的服务器-客户端设置，先在数据库服务器上运行安装程序，然后在每个 PC 终端上运行安装程序。



关于 Windows 7 和 32 位安装的说明

AccuWin Pro 4 安装包含有 Microsoft SQL Server Express 2016，它需要 Windows 8.1 或更高版本和 64 位操作系统。Windows 7 和 32 位系统需要安装 SQL Server Express 2014。请使用“高级安装工具”文件夹中的 SQL2014 安装程序。

需要更多帮助？

当 SQL 服务器已存在时的操作帮助，请查阅“高级工具”文件夹中的“安装和故障排除指南”

USB驱动内容

- AccuWin Pro 4 及 SQL2016 安装程序
- 语言文件夹包含：
 - 用户手册
 - 快速入门指南
- 高级安装程序工具包含：
 - 仅客户端的安装程序 - 用于安装在客户端工作站上的小型安装程序
 - AccuWin Pro 4 及 SQL 2014 安装程序

Advanced Installer Tools	4/24/2020 4:48 PM	File folder
Čeština	4/24/2020 4:48 PM	File folder
Deutsch	4/24/2020 4:48 PM	File folder
English	4/24/2020 4:48 PM	File folder
Español	4/24/2020 4:48 PM	File folder
Français	4/24/2020 4:48 PM	File folder
Italiano	4/24/2020 4:48 PM	File folder
Nederlands	4/24/2020 4:48 PM	File folder
Polskie	4/24/2020 4:48 PM	File folder
Português	4/24/2020 4:48 PM	File folder
Türk	4/24/2020 4:48 PM	File folder
中文	4/24/2020 4:48 PM	File folder
AccuWinPro4-4.0.3.183-SQL2016.exe	4/17/2020 1:20 PM	Application

快速入门指南

AccuWin Pro 4 本地安装

本地安装流程

1. 连接您的 Start Here USB 驱动，并启动 AccuWin Pro 4 安装程序。

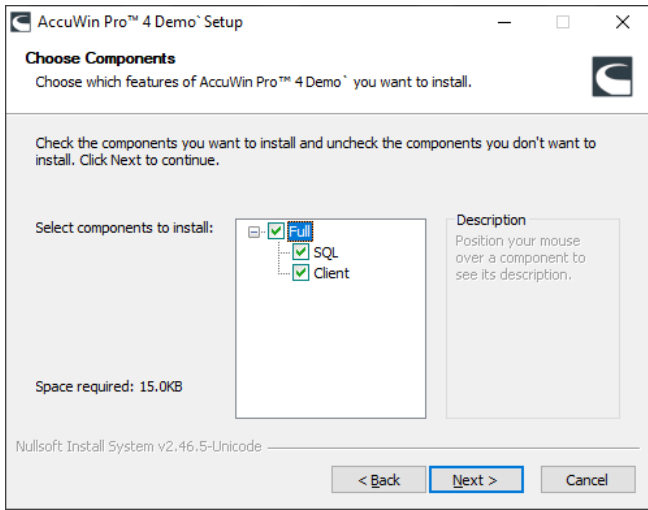

2. 选择完整安装类型：

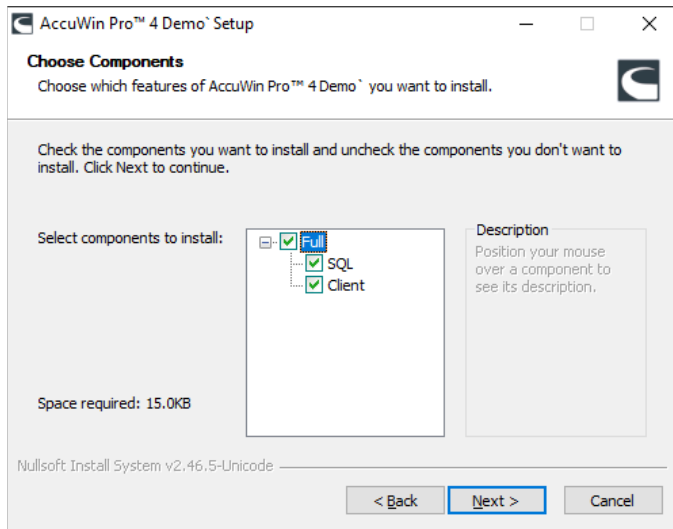

3. 完成 SQL 服务器安装

- AccuWin Pro 4 将使用已有的服务器；如未找到已有服务器，将提示安装新的 SQL 服务器。如未默认选择服务器，请优先选择名称以 SQLEXPRESS_AWP 结尾的层级。
- 选择数据库连接类型：
 - 标准：SQL 登录：设置 SQL 服务器用户以进行数

数据库通信。客户端设置无需执行更多设置。

- 高级：Windows 验证：需要 Windows 验证，以访问数据库。需要为每个 Windows 用户提供 SQL 服务器访问权限。

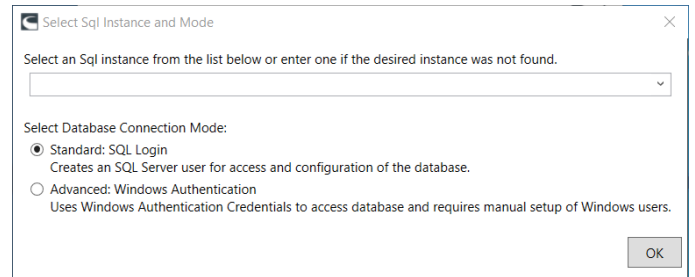
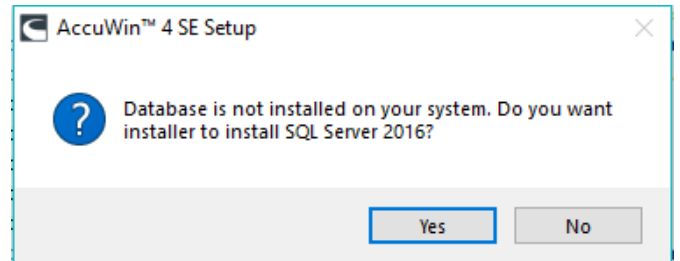

- 仅 SQL Server 2016 - 保存证书至磁盘。AccuWin Pro 4 使用证书来管理数据库加密。需要证书才能添加更多 AccuWin Pro 4 客户端。

4. 启动 AccuWin Pro 4

快速入门指南

AccuWin Pro 4 服务器-客户端安装

服务器-客户端安装流程

1. 连接您的 Start Here USB 驱动，并启动服务器上的要用作 AccuWin Pro 4 数据库的 AccuWin Pro 4 安装程序。

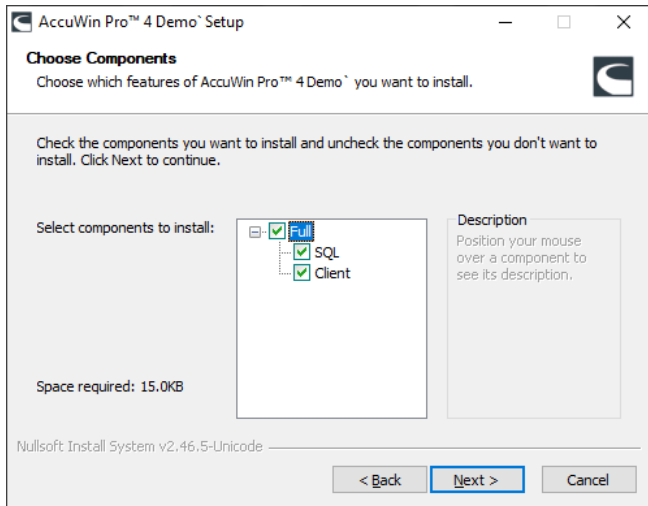

2. 选择完整安装类型：

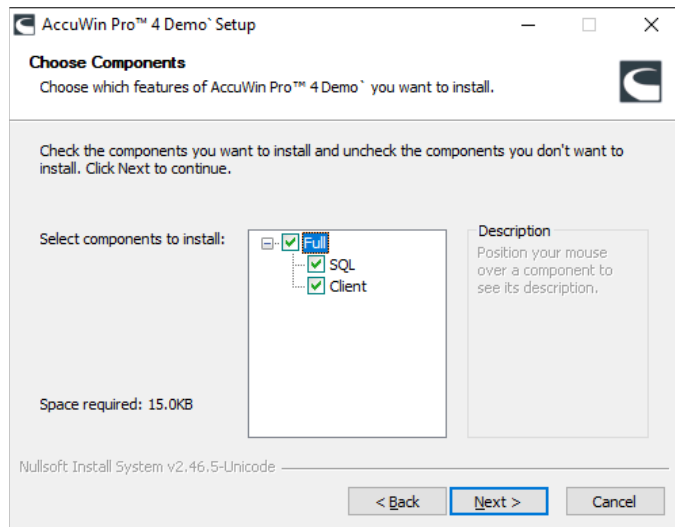

3. 完成 SQL 数据库安装

- AccuWin Pro 4 将使用已有的 SQL 服务器；如未找到已有服务器，将提示安装新的 SQL 服务器。如未默认选择服务器，请选择以 AWP 结尾的层级。
- 选择数据库连接类型：
 - 标准：SQL 登录：设置 SQL 服务器用户以进行

数据库通信。客户端设置无需执行更多设置。

- 高级：Windows 验证：需要 Windows 验证，以访问数据库。需要为每个 Windows 用户提供 SQL 服务器访问权限。
- 请记住您的连接类型，因为所有客户端需要使用相同的连接方式。

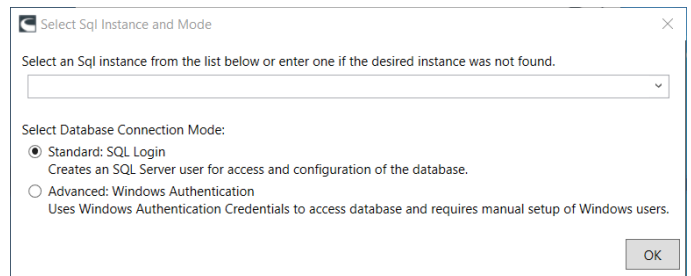
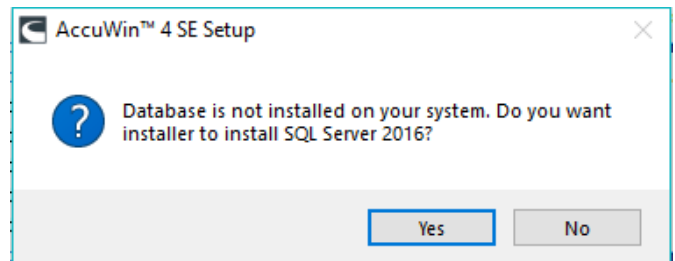

- 仅 SQL Server 2016 - 保存证书至您的 Start Here 驱动。AccuWin Pro 4 使用证书来管理数据库加密。需要证书才能添加 AccuWin Pro 4 客户端。

4. 连接您的 Start Here 驱动，并启动所有工作站上的要用作 AccuWin Pro 4 客户端的 AccuWin Pro 4 安装程序。
5. 选择仅客户端安装。

快速入门指南

AccuWin Pro 4 服务器-客户端安装

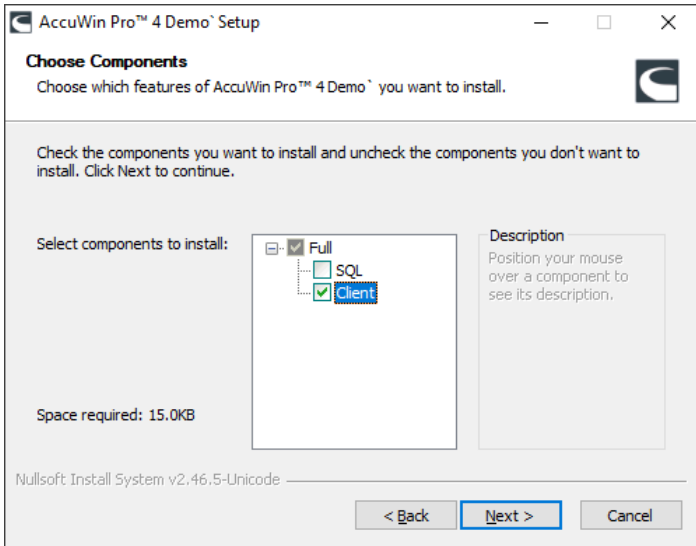

6. 出现提示时，请选择之前安装在服务器上 SQL 层级，并选择相同的连接类型。
7. 仅 SQL Server 2016 - 出现提示时，请安装在服务器安装时所保存的证书。
8. 完成安装并启动 AccuWin Pro 4。

联系信息

SunTech Medical
517 Airport Blvd, Morrisville, USA.

电话: 919.654.2300 800.421.8626

传真: 919.654.2300

电子邮件: CustomerSupport@SunTechMed.com

网址: SunTechMed.com

生产商信息



507 Airport Boulevard, Suite 117
Morrisville, NC 27560-8200 USA

电话: + 1.919.654.2300

+ 1 800.421.8626

传真: + 1.919.654.2301

SunTechMed.com



EMERGO Europe

Prinsessegracht 20

2514 AP The Hague

荷兰

中国广东省深圳龙华区观澜大和社区环观南路 105 号
15 幢 2~3 楼

邮编 518110

电话: + 86.755.29588810

+ 86.755.29588986 (销售)

+ 86.755.29588665 (维修)

传真: + 86.755.29588829

SunTechMed.com CN



0413

